



Sœurs de Saints Noms de Jésus et de Marie









Géométrie

Carène

Trigonométrie et Algèbre

Astronomie

Rhétorique

Amerique du Nord

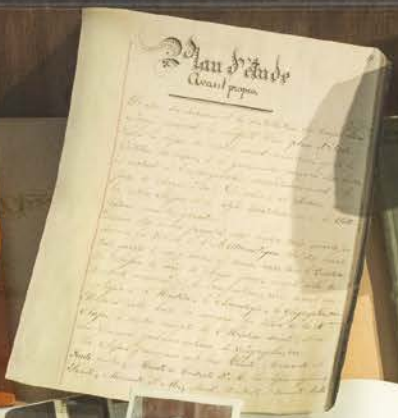



ASNJM G1. 2/ 37

ASNJM G1. 2/ 35

ASNJM G1. 2/ 30

PROGRAMME DES ETUDES

des Ecrits des Saints Noms de Jésus et de Marie

... de l'Église, que d'histoire sainte, et
... de l'Église, que d'histoire sainte, et
... de l'Église, que d'histoire sainte, et

110
... de l'Église, que d'histoire sainte, et
... de l'Église, que d'histoire sainte, et
... de l'Église, que d'histoire sainte, et

Enseignements de l'Histoire.

L'Histoire est un vaste champ que l'on se fait un
devoir de faire parcourir aux élèves. Mieux que
de leur en dire, s'acquiesce de son parti, et, si la fin
qui se sont écoulés depuis le commencement des faits importants
jusqu'à nos jours. Mais pourqu'on arrive à ce point
ont qu'une étude qui seigne haut de l'âme, et se sou-
lent les jeunes républicains qui ne sont de l'âme, et se sou-
dient, sans liaison, sans unité, et sans principe, et sans?



Frères de l'Instruction chrétienne









SAINTE MALO

PLOERMEL

VENERABLE

JEAN-MARIE
ROBERT DE
LA MENNAIS
1780 1860

FRANCOIS

SAINTE BRIEUC

SAINTE ALBINE

ANGLO-TERRE

UGANDA

TARTI
URUGUAY
ESPAGNE

ARGENTINE







F.
Lamennais
Esquisse
d'une
philosop-
hie
I

F.
Lamennais
Esquisse
d'une
philosop-
hie
II

F.
Lamennais
Esquisse
d'une
philosophie
III

F.
Lamennais
Esquisse
d'une
philosop-
hie
IV

DE LA MONTAGNE
EN NAVIGER
OU BELLE
I
CA
L181

DE LA MONTAGNE
EN NAVIGER
OU BELLE
2
CA
L181

DE LA MONTAGNE
EN NAVIGER
OU BELLE
3
CA
L181

DE LA MONTAGNE
EN NAVIGER
OU BELLE
4
CA
L181

Lamennais
Les
Esquisses
de
la
philosophie
et
de
la
morale
I

Lamennais
Les
Esquisses
de
la
philosophie
et
de
la
morale
II

Lamennais
Les
Esquisses
de
la
philosophie
et
de
la
morale
III

Lamennais
Les
Esquisses
de
la
philosophie
et
de
la
morale
IV

Lamennais
Les
Esquisses
de
la
philosophie
et
de
la
morale
V

Lamennais
Les
Esquisses
de
la
philosophie
et
de
la
morale
VI

Lamennais
Les
Esquisses
de
la
philosophie
et
de
la
morale
VII

Lamennais
Les
Esquisses
de
la
philosophie
et
de
la
morale
VIII

Lamennais
Les
Esquisses
de
la
philosophie
et
de
la
morale
IX

Lamennais
Les
Esquisses
de
la
philosophie
et
de
la
morale
X



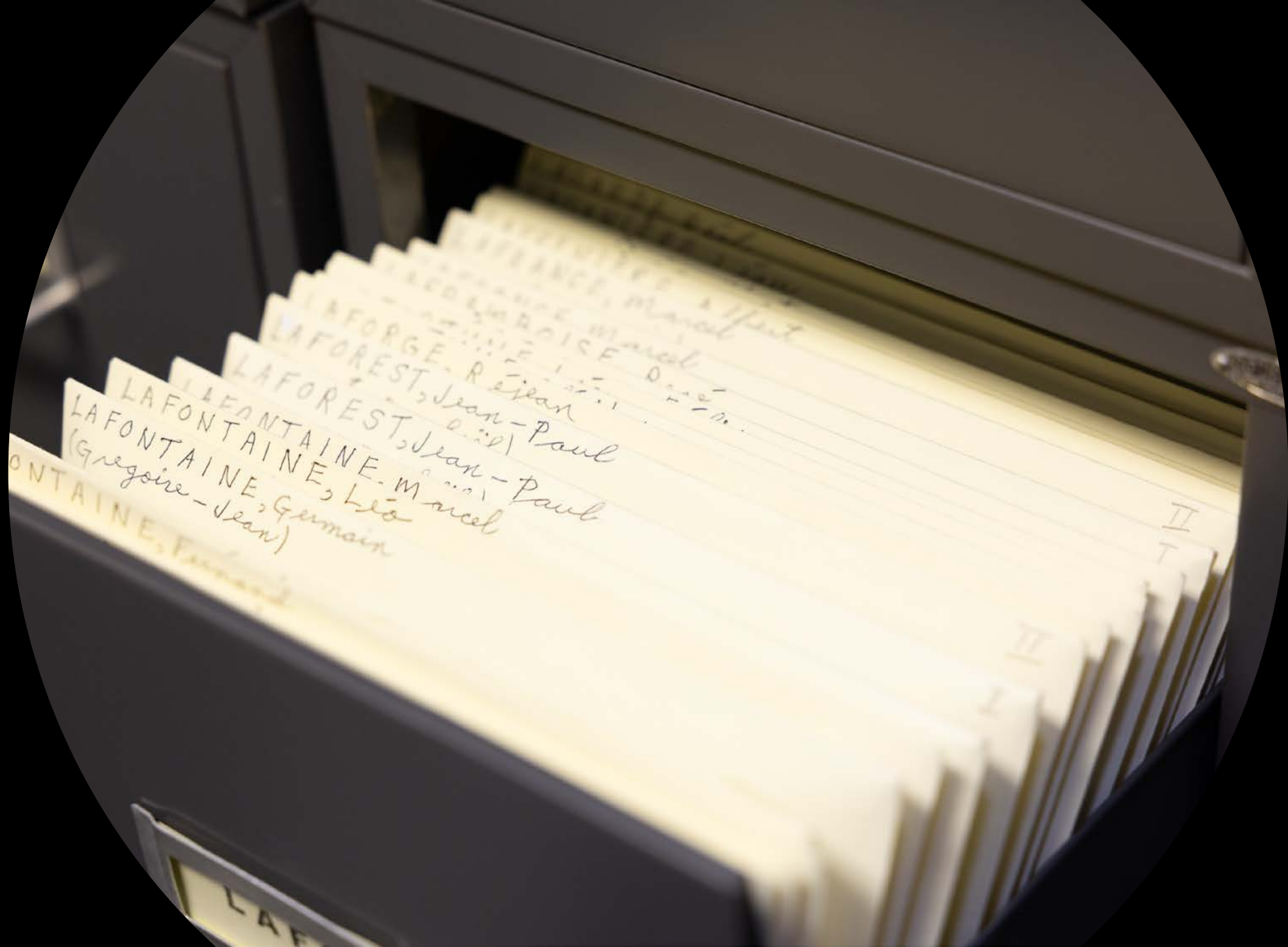

LAFONTAINE, Jean-Paul
LAFONTAINE, Marcel
LAFONTAINE, Germain
(Gregoire-Jean)

LAFORGE, R. Jean
LAFORST, Jean-Paul

LAFORST, Jean-Paul
LAFORST, Jean-Paul

LAFONTAINE, Paul
LAFONTAINE, Paul
LAFONTAINE, Paul

LAF

Sœurs du Bon-Conseil

Crédit photographique : Photographescommercial.com









Le Recteur
de
Université Laval



A tous ceux qui Les présentes Verront
Salut

ATTENDU que, pour encourager l'enseignement secondaire des jeunes filles, stimuler l'effort des élèves et récompenser leur travail, l'Université Laval confère le grade de bachelier dans la Faculté des Arts à toutes celles, déjà recommandables par leur bonne conduite, qui auraient subi, avec le succès requis par les règlements, l'examen sur les matières suivantes :

DANS LES LETTRES: *les langues maternelle (française), latine, anglaise et allemande, l'Instruction religieuse, l'Histoire universelle, et plus particulièrement l'Histoire du Canada, la Géographie, la Littérature ;*

EN PHILOSOPHIE: *La Logique, la Métaphysique et la Morale ;*

EN SCIENCES: *La Physique, la Chimie, les Mathématiques, l'Astronomie et l'Histoire naturelle ;*

ATTENDU que

Marie Gérin=Lajoie

*élève de l'École d'Enseignement supérieur pour les jeunes filles, a rempli toutes ces conditions et subi les deux examens
avec grande distinction*

NOUS lui avons conféré le présent diplôme de

Bachelier ès Arts



27 Jan 1888
27 Janvier 1888 - 2 ans
1881

la vérité que nous avons faite et mal-
heureuse tout l'opéra d'histoire et tout l'opéra
de l'esprit de la foi.

compte des ans la force. la richesse
de la prière au des ressources humaines?
mais nous nous la prière de Dieu qui
se manifeste pour d'humbles moyens...
moyens humains mais de l'âme de
Dieu pour nous.

Dieu a son des moyens spirituels
de nous nous oblige en jugant de
ne pas être grand dans la création
mais son sein: H-S. a

Il faut le grand merci
le grand mérite de la
condition: les pauvres -
les petits observent les
C'est un grand le Seigneur
pour prêcher son Dieu

2° La vie religieuse
est l'esprit de foi
No 1° Le premier son

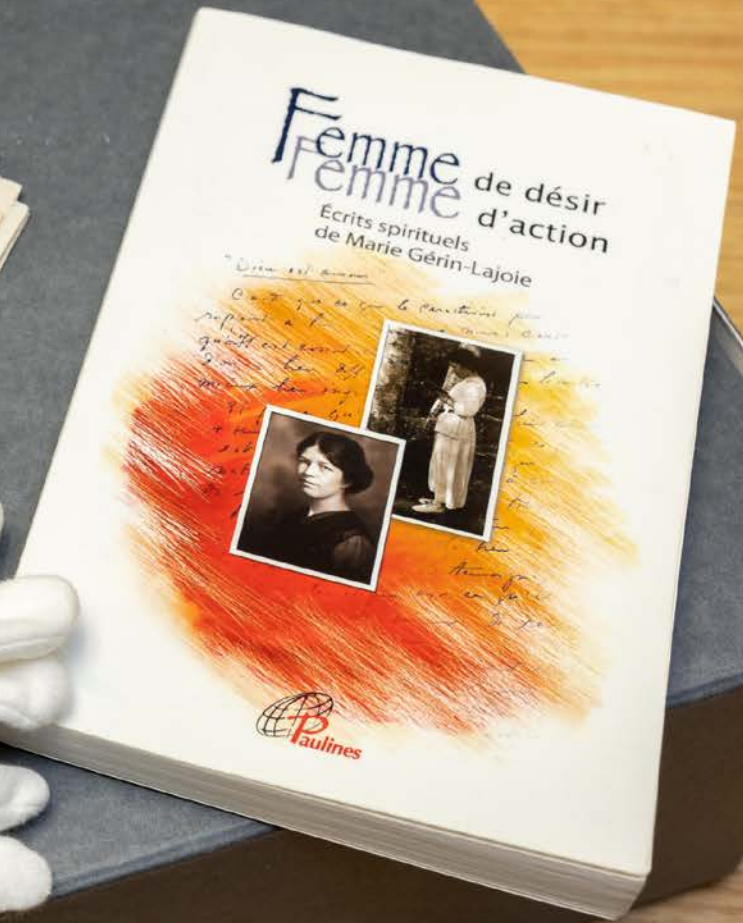

Prix des Communautés culturelles 1984

Sur proposition unanime du jury,
le ministre des Communautés culturelles et de l'Immigration
a l'honneur de déclarer lauréates du
prix des Communautés culturelles

Thérèse Desjardet

Denise Laine

Mathilde Marchand

pour l'oeuvre remarquable de pionnières
qu'elles ont accomplie au Centre social d'aide
aux immigrants, devenu, grâce à elles, le point d'ancre
des nouveaux Québécois pour l'attention particulière qu'elles
ont toujours accordée aux besoins des réfugiés qui figurent
parmi les êtres les plus démunis de la terre ; pour
leur contribution exemplaire au rapprochement
des Québécois d'ancienne et de nouvelle
souche et pour leur ardeur à faire du
Québec une terre d'accueil.

Le ministre
Paul G. Doherty
le 15 avril 1984



Centre Social d'Aide aux immigrants
1947-2007



LES ŒUVRES D'ÉDUCATION

1930-1970

1970-1990

1990-2010

2010-2020



LA MISSION DE QUINZE SOCIÉTÉS D'ÉDUCATION

1930-1970

1970-1990

1990-2010

2010-2020



DES COMMUNAUTÉS EN MOUVEMENT

1930-1970

1970-1990

1990-2010

2010-2020



VIGILANTES ET SOLIDAIRES

1930-1970

1970-1990

1990-2010

2010-2020



NOTRE HÉRITAGE

... hériter la justice dans l'ameur

1930-1970

1970-1990

1990-2010

2010-2020



*Faire germer la compassion
récolter la dignité.*

Frères de Saint-Gabriel

Crédit photographique : Photographescommercial.com













F
MOTEL

MOTEL



A450

BIOGRAPHIES

benedicta papawski - montfort au anno per l'ultima chiesa

GRIGNON DE MONTFORT

A LOUIS-MARIE GRIGNON DE MONTFORT

GRIGNON DE MONTFORT

GRIGNON DE MONTFORT

Grignon de Montfort et la Vierge

GRIGNON DE MONTFORT

GRIGNON DE MONTFORT

GRIGNON DE MONTFORT

GRIGNON DE MONTFORT

GRIGNON DE MONTFORT

GRIGNON DE MONTFORT

GRIGNON DE MONTFORT

GRIGNON DE MONTFORT

GRIGNON DE MONTFORT

GRIGNON DE MONTFORT

GRIGNON DE MONTFORT

GRIGNON DE MONTFORT

GRIGNON DE MONTFORT

A440 70

A440 71

A440 72

A440 73

A440 74

A440 75

A440 76

A440 77

A440 78

A440 79

A440 80

BIOGRAPHIES

NEUTRACOR

NEUTRACOR

BIOGRAPHIES



Sœurs de Sainte-Croix

Crédit photographique : Photographescommercial.com

CAMPUS LAURENTIEN VERS 1968

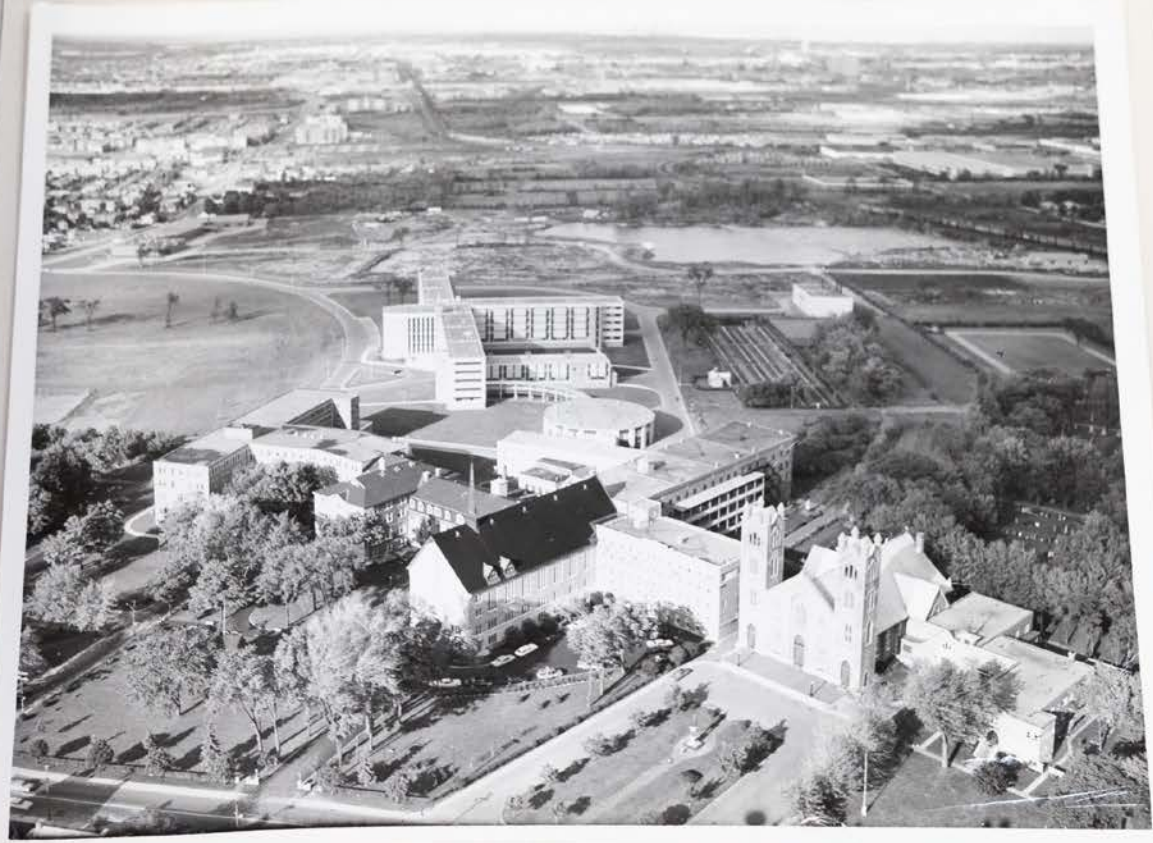

On reconnaît : l'église paroissiale, la maison-mère des Soeurs de Sainte-Croix, l'aile de la chapelle, du généralat et de la cafétéria, le pensionnat Notre-Dame-des-Anges, le Collège Basile-Moreau et le Pavillon Saint-Joseph. A l'arrière-plan, le cimetière et la chaufferie qui fournit la chaleur à tout l'ensemble Sainte-Croix.









Jourant la messe d'Ardele.



Maison de vides au stang.



Visite aux malades.



Refuge a Koakhali.



Le M. S. Foglar et ses petites.



Enfants en retraite.



Bebes mangent des mangues.



Entourée sur l'île d'Oshedia.



Si la grosse était un "kugatu"!



Elise interprétant une pièce.



Sr. M. S. Foglar aux malades.



Maison du Refuge.



Distribution des...

REGISTRE
D'INSCRIPTION ET D'APPEL
POUR LES
ECOLES CATHOLIQUES FRANÇAISES
DE LA
PROVINCE DE QUEBEC

par J.-N. MILLER

Année scolaire 1938-39.



Municipalité Scolaire de Sainte-Rose

Ecole de l'arrondissement No. 2
Autorisé par le Département de l'Instruction publique

QUÉBEC

LA LIBRAIRIE LANGLAIS, LIMITÉE
ÉDITEURS

~ COUVENT A ST. LAURENT ~
~ R.R. S.S. STE. CROIX ~
~ 22 decembre 1903 ~

St-Laurent
Archives
GASSE

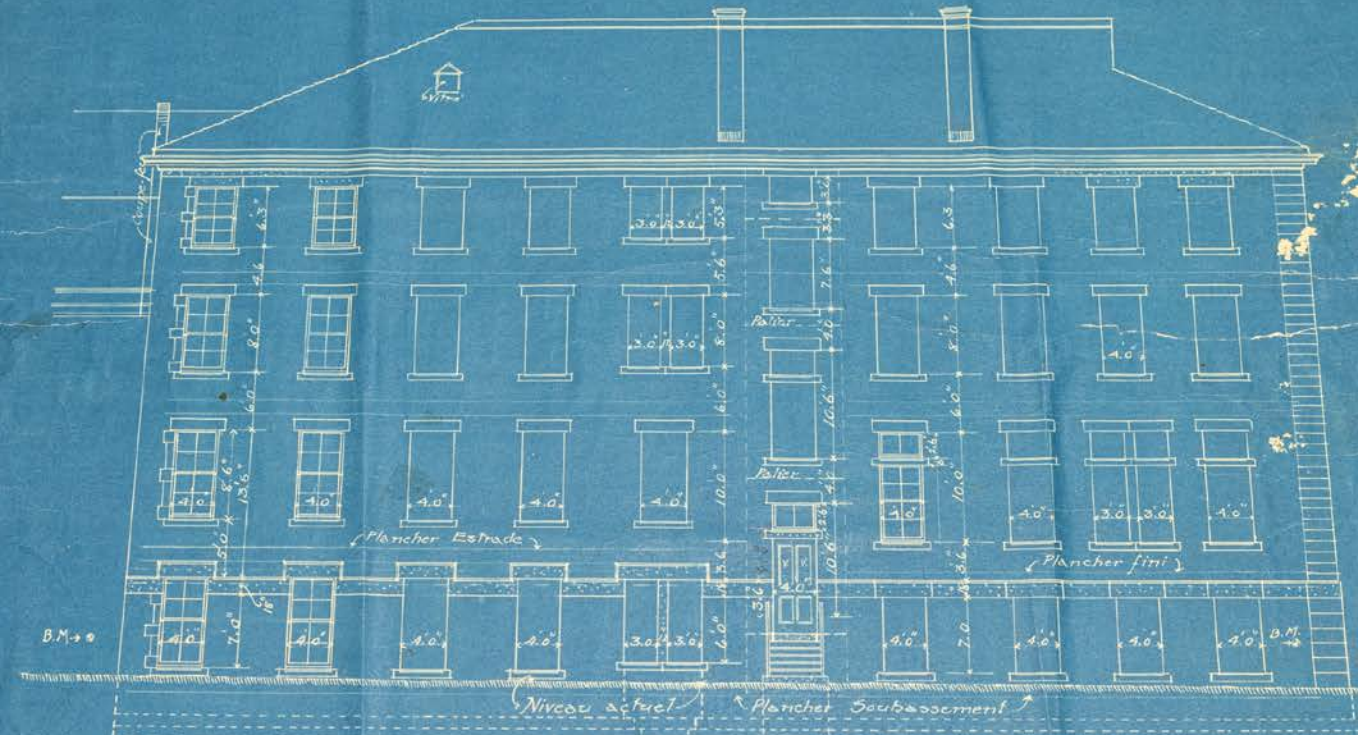

~ ELEVATION · COTÉ · EST ~

Echelle: 1/8"

~ G.A. Monette ~
~ Architecte ~

22/12/03



REVERENDES SOEURS DE ST-CROIX
COLLEGE BASILE MOREAU
VILLE ST-LAURENT P.Q.

C. GUSTAVE BEAULT
ARCHITECTE
SIEVAYER, NEUBISE & CHENEVERT
INGENIEURS CONSULTS
MONTREAL, AVRIL 1923



876

PREMIÈRE CLOCHE DU COUVENT DE SAINT-LAURENT -
Don de Madame Gabriel Roy en 1847 -
Cette cloche est en bronze avec ballant de fer forgé - sa robe : 13" diamètre -
Le 2 août 1847, elle fut bénite solennellement par Messie J.-Germain,
curé de S.-Laurent, qui lui donna les noms de MARIE-SOPHIE-EMÉLIE.
En 1905, elle passa de l'extérieur à l'intérieur et sonna les exercices
conventuels jusqu'en 1960, date du déménagement de la maison mère
à la Côte-des-Neiges (ancien Pénitenciel M.-D. de S.-Croix).
Elle revint à S.-Laurent, le 9 avril 1985, pour figurer
à la Chambre des Souvenirs du Pavillon S.-Joseph -
n.è. Marie-Sophie-Emélie a été prêtée au Pavillon Chrétien,
à la TERRE des HOMMES, lors de l'EXPO universelle
tenue à Montréal en 1967.

Missionnaires Oblats de Marie Immaculée









Z 5547 DG7

Handwritten notes:
to the region
of the
of the
1942 - July 1944



Handwritten notes:
One was millers
instruments
with dagger
of paper



1.



2.



3.



4.



Faculté de

Année scolaire 1935-1936

Examina

Théologie Normelle

	Scientia	Exa. sup.	Exa. sola
Père Alain Théodore	18 B.P.	18.5	18
" Allis Jean-Alexis	22 M.C.L.	20	20.5
" Bergeron Désiré	21 C.K.	19.5	23
" Cloutier Gérard	22 M.C.L.	21.5	23.5
" Lamblot Léopold	22 M.C.L.	20.5	23.2
" Leblanc Conrad	19 B.P.	18.5	18
" Piché André	20 C.K.	22	20
" Proulx Marcel	B.P.	12.5	
" Richard Ferdinand	21 C.K.	24.5	20
" Sauvageau Samuel	B.P.	14	
<u>Baccalauréatus</u>			
Père Lafontaine H.-V.	21 C.K.	22	22
" McComber Albert	21 C.K.	21.5	22

Examina

Théologie Normelle

	Doγμα	Moralis	Sacra Scrip.
Frère Lucienne Paul	20	20	17
" Côté Alphonse	18	21	21
" Dion Georges	23	22	22
" Doyon Charles	24	24	25
" Dupuis Laurent	15	17	20
" Gagnon Paul-Émile	21	18	20
" Goyette Georges	21	19	21
" Hamel Louis-Georges	15	22	21
Père Livogne Paul-Émile	18	19	15
Frère Milot Adolphe	15	19	19
" Provost Albert	18	18	18
Père Villeneuve Germain	17	19	23

Théologie Fondamentale

	Doγμα	Moralis	Sacra Scrip.
Frère Beauchamp Maurice	21	25	24
" Goye Alexandre	24	20	23
" LeBeault Romeo	18	20	22
" Houle Jean-Marie	17	21	21
" Langevin Albert	20	16	22
" Morissette Nazaire	24	21	24
" Walker Amatale	21	23	23

Théologie

Année scolaire 1935-1936

Graduum

	Sacra Scrip.	Caenistica	Jus Can.	Agnetica	Historiolog.	Hist. eccl.
	17	18	19	22	24	21
	24	25	22	23	23	23
	22	22	21	21	19	23
	23	22	21	24	20	20
	25	25	24	25	22	21
	22	22	19	21	21	25
	15	25	23	23	20	19
	21	22	23	18	19	20
	24	22	19	23	21	15
	16	21	19	18	20	18
	21	25	20	23	24	22
	24	23	20	19	18	22

Annuaire

Jus Can. Caenistica Agnetica Historiolog. Hist. Eccl.

	Jus Can.	Caenistica	Agnetica	Historiolog.	Hist. Eccl.
	19	23	19	17	19
	21	23	22	20	24
	20	25	19	20	24
	29	25	24	22	24
	18	25	18	17	25
	20	22	19	21	24
	19	23	20	17	19
	21	22	22	18	23
	20	20	22	19	19
	20	20	19	18	18
	18	22	19	19	17
	21	25	18	19	22

Jus Can. Lingua Heb. Lingua Gr.

	Jus Can.	Lingua Heb.	Lingua Gr.
	21	21	16
	22	25	23
	23	18	21
	20	19	16
	22	20	20
	23	25	23
	17	23	21







PHOTO REE'S STUDIO
HULL, MICH.

Sœurs Missionnaires du Christ-Roi











*The Little House
3 December 1911*



S. Benoitte LeBlanc, ass. prov.
& directrice de formation.



S. Claudette Morin, ass. prov.
écon. prov.

S. Huguette LeHoullier, ass. prov.

S. Eileen Gamble, ass. prov.

Service à la cause missionnaire."
Mère Frédérica GIROUX.



Le groupe actuel

OTTAWA

*** CELEBRATIONS ***



Profession de S. Sheila Smith et S. Connie Ramos



Jubilé de S. Leona Chamberlain



27 mai. Visite de Nonica Sama et de Blandina Sama; cette dernière vient donner ses mesures pour sa robe de novice. S. Ste. Marie Madeleine se rend avec elles à Bethléem où la Supérieure la demande pour qu'elle apprenne la broderie à la machine et qu'elle enseigne aux Sœurs à se servir de la verticourse. Vers deux heures, le Père arrive de Futaba avec les trois sœurs. Sœur Supérieure et S. M. des Sept Douleurs vont les saluer avec les enfants; elles reviennent ensemble à Nazareth pour ajuster leurs robes. Catharina Sama est charmante; tout le monde se presse autour d'elle. Elles repartent à trois heures pour Bethléem où elles entreront en retraite dimanche.

30 mai. Sœur Supérieure, S. M. des Sept Douleurs et S. Marie du St. Esprit vont travailler à Bethléem pour remplacer les petites sœurs en retraite. S. M. des Sept Douleurs se livre à son habit de pouvoir faire cuire à point un grand chandron de riz. L'ouvrage ne manque pas surtout à l'heure des cabarets des malades. Cette après-midi, procession de la Fête. Dieu à Soku Tschu.

31 mai. Lundi. Fête de Notre-Dame du Saecre. Coeur, patronne de la maison. "Congé en silence" comme dit S. Ste. M. Madeleine; elle travaille à la cuisine; S. M. du St. Esprit, à la communauté; Sœur Supérieure au lavage et S. M. des Sept Douleurs à la cuisine japonaise. Ce n'est qu'aux repas que nous pouvons nous repen-

dre, et encore, il faut nous dépêcher pour aller à Bethanie.

Jun 1937.

1^{er} juin. Aujourd'hui, lavage à Bethanie, linge des malades et des enfants. S. M. des Sept Douleurs commence le ménage de la cuisine "en faisant semblant de rien" comme disait la petite fille. Le soir le dîner, vaisselle à la bouilloire pour désinfection. Nous faisons tout ce que nous pouvons pour aider afin que le règlement ordinaire ne soit pas dérangé par la retraite.

2 juin. S. Marie du St. Esprit se hâte afin de finir les robes des novices pour la Fête du Saecre. Sœur S. Marie des Sept Douleurs continue le ménage de la cuisine. Cette après-midi, visite à Bethanie, du Comité de Santé de la Préfecture; ils trouvent bien des choses à reprendre sous le rapport de la propreté. A la récréation, le Révérend Père nous montre un petit morceau de vaisselle achetée pour la fête de Bethléem. Il nous demande de bien veiller sur ce qu'elle est lavée, demain, "car, dit-il, les Sœurs de Bethléem ont trop d'ouvrage pour le faire".

3 juin. S. M. des Sept Douleurs termine le ménage de la cuisine; on ne se reconnaît plus. Comme notre riz va être bon à partir d'au-

Sœurs Oblates franciscaines de Saint- Joseph









Les Oblates Franciscaines de Saint-Joseph

SANTÉ

Hôpitaux



Hôpital Saint-Joseph des Convalescents Rue Beaudry - Montréal (1922 - 1985) Hôpital Saint-Joseph de la Providence Av. Buisson - Montréal (1930 - 2004) Hébergement Laboratoire École des infirmières auxiliaires



Hôpital Notre-Dame du Sacre LaSalle (1965-1972) Hôpital Saint-François LaSalle (1968-1994) Visite médicale Soins d'opération Soins

Foyers pour personnes âgées



Foyer Saint-Joseph LaSalle (1968-1987) Foyer Normandie Saint-Joseph (1968-1982) Préparation à Noël Fête de la droicte L'œuvre au foyer



Foyer Mt. Gerizim Lasalle (1967-1975) Foyer Sainte-Marie Hochelaga (1965-1985) Service de jour Soirée au foyer Manicoba

Mission à l'étranger

Tchad (1966-1987)



Léopolda Kérou (1966) Dispensaire Gouder (1975) Centre de perfectionnement Nazaria Lal (1968)

Congo (2012-...)



Faire arabe (2012) Kikanda (2013) Séminaire des jeunes sœurs Kikanda (2014)



Formation chez les Franciscaines Dinké (1991) Documentation des rites Lal (1987) Journée vocationnelle Kikanda (2011) Installation de sœurs sœurs Kikanda (2011)

Parrainage des réfugiés



Journée des réfugiés Montréal (2013) Premier anniversaire d'arrivée Montréal (2014) Soirée d'information et d'intégration Montréal (2017)



Les Oblates Franciscaines de Saint-Joseph



Maison familiale Sainte-Élisabeth de Joliette Marie-Anne Lavallée (1902)



Maison mère - av. Buisson-Boulogne (1942-1994) MÈRE MARIE-JOSEPH DE LA PROVIDENCE, FONDATRICE (1892-1967)



Grotte Notre-Dame de Lourdes Père Germain-Marie Desnoyers, cfm, animateur spirituel

Supérieures générales OFSJ



Mère Marie-Dominique Villeneuve (1909-1988) Mère Marie-Anne Gauthier (1910-1996) Mère Marie-Berthe Dubé (1910-1988) Mère Marie-Josée de la Providence (1910-1987) Mère Marie-Josée de la Providence (1910-1987) Mère Marie-Josée de la Providence (1910-1987) Mère Marie-Josée de la Providence (1910-1987)

Aimons par les Œuvres et dans la Vérité (1.Jo.3.18)

Les Oblates Franciscaines de Saint-Joseph

EDUCATION

Écoles primaires et secondaires (1940-1994)



Examen de fin d'année primaire 8e année secondaire Fête de fin d'année Enseignantes

Enseignement spécialisé (1942-1970)



École pour épileptiques Un titre à titre sérieux Théâtre avec enfants handicapés Première communion Enfants pensionnaires



Mère Fendricie en action Œuvre des Catéchistes pour enfants handicapés Chorale par les handicapés

Œuvres Jeunesse (1982 - ...)

Mission Jeunesse - République Dominicaine



Équipe d'animation Activités à l'orphelinat Activités à l'extérieur du centre Les Chemins du Soleil - Montréal Visite au village Aide au Foyer



Sœurs et bénévoles Séance de musique Compétition de Hockey Randonnée groupe Célébration des anniversaires Camps de l'Entre-Jeunes - Montréal



Resourcement animaliers Camp des filles Moment de méditation Dessins et bricolages Camp de Carrefour foi et spiritualité Montréal (2006 - ...)



Conférence Atelier Journée des Femmes InterFoi



Polaroid
Automatic Lighted
2nd Side Viewer

Une est plus finie

MAR 1952

4 mai

Sur la fin de l'après-midi nous quittons de la prison au départ de la prison de Bondage, c'est que les hommes dans une situation sont sous le feu à différents endroits. Les dommages sont évalués à plus de sept mille dollars. Plusieurs pompes se sont rendus au feu et après quelques heures de travail parvenant à maîtriser le flammes qui s'élevaient et qui n'est pas à l'apogée du jour. Les prisonniers se plaignaient de la nourriture, au moment du repas apporté avec leur repas non à leur goût, fêlent la nourriture par leur et sur la mesa et même versent le feu à différents endroits. Les diables se sont continus durant la nuit et une partie de la nuit. Rien pour ce pauvre homme rivelle qui se sent pas ha- bleux comme nous à me en tout le main de la Providence qui gou- rner toute chose pour notre plus grand bien.

12 mai

Nous avons le bonheur de voir, à l'heure en notre chapelle une messe célébrée par le P. Père Direct de la Compagnie de l'Imprimerie. Le Salut de S. L. Sacrement a suivi le sermon qui la chapelle con- fère à deux plus d'une heure. Les malades, en grand nombre se sont joints à nous pour entendre parler de notre bon Dieu de ciel, nous de la comédie et amener j'espère aussi, un pauvre esprit- bête, de tout, de naissance et de comar, nous exposent le local qui de prison la base et l'âme sur un cours d'expériences et d'émotions. C'est après-midi, dans la comédie de la Côte de l'Anges à l'heure l'inhumation du corps de notre regretté Père P. de l'Ordre. Poursuivie de la 10 jours domine. Notre P. Père. Père P. Janssen. Villeneuve ainsi que quatre de nos Nira se rendent sur la ligne

30 mai

...

Après le service ce dernier hommage à notre chère Tante qui momentanément attendra la résurrection pour un certain. Les de femmes nous surprennent à la vue de tous en monument et à ce lieu. Les prières... comme nous passons vite, bientôt à nos autres esprits et de nos crises quelques chose, il y a de jours et de jours et hommes, plus de Bondage, dans ce continent, nous nous devons, à mon Dieu, j'espère, nous dans comprendre ce que sont notre corps et combien sont aussi notre une identité. Les Pères, j'espère, nous au corps sur la base elle a été humble, retiré tout à Dieu, auteur de tous dons. Reconnaissons comme elle l'âme et malade à l'église Notre Dame de Bonaville. Nos tentatives de malades et primum par notre P. Père Fructus est à 7:30 est suivi de la célébration du S. L. Sacrement et de la résurrection de la relique de la Ste Vierge. Notre Dame de Bonaville ayant fait de nous, pour nous et espaces nos prières. Le P. Père de Marie Médiateur est revenu au 9 juin. C'est avant midi à 9:30 à Ste Anne de Pléville et lui de sonner finisse de P. L'apostrophe Tomogua, puis de notre sermon, P. l'abbé Joseph Tomogua. Lecture de nos Nira si y rendent en auto. C'est sermon le P. Père Labarte, P. l'apostrophe, prière la retraite aux catho- malades et employés. C'est après-midi, notre Père. Père P. de Villeneuve se reconduire le P. Camille de l'archevêque à la mission de l'P. exp. Corps. Jour de Camille était un après- midi à la suite d'une opération aux espaldas.

29 mai

31 mai

... nous de lui rendre Bona Ville et de





DIVINE
PROVIDENCE
qui nous comblez
de bienfaits,
je VOUS adore

votre Maison soit
manufacture de saints
et elle soit ancantie.

Fr. JOANNES A JESU MARIA
POSTULATOR GENERALIS ORDINIS CARM. DISCALC.

U NIVERSALIS promissionis litterarum impetratorum fidem hinc inde atque testantur, ab authenticis
Religiosis quos apud nos servamus, servatorem postulantem.

in nomine sancte sanctae
sanctae Theresae a Jesu a Jesu a Jesu
quodam de Sancto de sancto sancto sancto...
...
Sanctus Spiritus...

RELIGIOSA que les Soeurs peuvent vénérer
aux dates suivantes :

19 mars	: Saint-Joseph
28 avril	: G ^{ve} Louis-Marie de Montfort
1er mai	: Saint-Joseph Artisan
13 juin	: Saint-Antoine de Padoue
26 juillet	: Sainte-Anne
31 juillet	: Saint-Germain d'Auxerre
14 septembre	: La Vraie Croix - vendredi saint
3 octobre	: Sainte Thérèse de l'Enfant-Jésus
4 octobre	: Saint-François d'Assise



Frères des Écoles chrétiennes





JEAN-BAPTISTE DE LA SALLE





12



Document with a circular seal and text, possibly a certificate or official notice.

7

Document with text, including the heading "REGLES DE LA CONSTITUTION" and "EGALES" visible.



Document with a portrait and text, possibly a commemorative notice.



REGLES DE LA CONSTITUTION EGALES

Document with text and a seal, partially visible at the top of the display.









TABLETTE

TABLETTE 21-21 LIVRES

TABLETTE

TABLETTE 22-20 LIVRES

Public School
Education
MILLER

DOCTRINE
DEPOSE
DE
TENT
MAMON

LETTRES
MAMON

LETTRES
MAMON

LETTRES
MAMON

LETTRES
MAMON



photo by
Niarni Studio Reg'd

Troisième Congrès De L'Association Canadienne -
Française Pour L'Avancement Des Sciences.
Montréal, 29 Octobre, 1955.

Sœurs de la Providence

Crédit photographique : Photographescommercial.com











STATISTIQUES DES OEUVRES
DE L'INSTITUT DES SOEURS DE LA PROVIDENCE
POUR L'ANNEE < 1940 >



LECTURE

ALPHABET

ANNEE 1815 16

PREMIER LIVRE DE LECTURE
en BRAILLE

LUDIVINE LACHANCE
SOURDE-MUETTE-AVEUGLE

JOSEPH

DEU JESU

MAI



INSTITUT DE LA PROVIDENCE

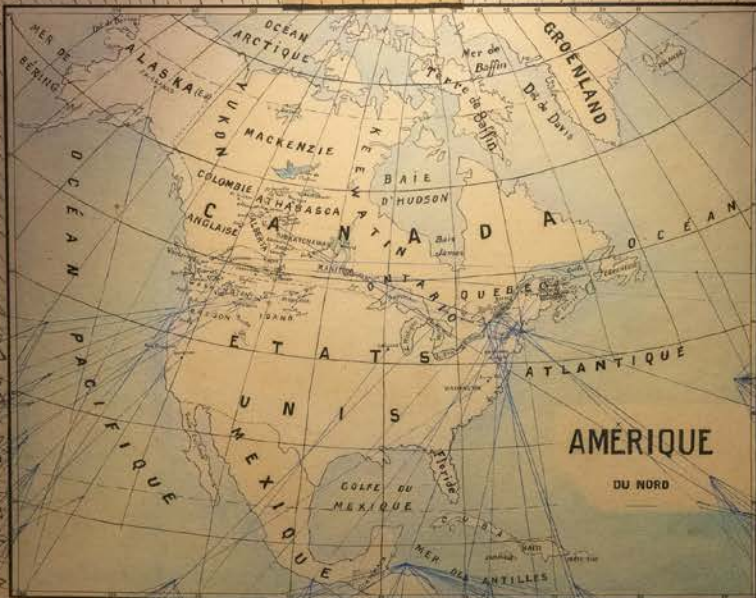

SOUVENIR
de la
Maison Mère
1868

MAISON
MÈRE

LÉGENDE





Congrégation des Petites Filles de Saint-Joseph









No. 782 NATIONAL
COLUMN BOOK

190 and 300 Pages, Unit Ruled
2 and 3 Column Journal No. 45, Folio, Balance No. 2 Folio

MADE IN THE FOLLOWING RULINGS

Journals, 2 Columns to Right
Journals, 3 Columns to Right
Journals, 4 Columns to Right
Journals, 5 Columns to Right
Journals, 6 Columns to Right
Journals, 8 Columns to Right
Journals, 10 Columns to Right
Journals, 11 Columns, Divided
Journals, 8 Columns, Divided
Journals, 15 Columns, Divided, Double Page Form
Journals, 14 Columns, to Right, Double Page Form
Journals, 18 Columns, to Right, Double Page Form
Journals, 19 Columns, to Right, Double Page Form
Journals, 12 Columns, to Right, Double Page Form
Journals, 16 Columns, to Right, Double Page Form
Journals, 12 Columns, Columnar Style, Item space on outside
edge of Leaf

—Also—
D. E. Ledger, Whole Account
Records, with Marginal Line

Registre
General
des:
Entrées,
Sorties,
Professions,
Décès.

Copie des deux notes qui se trouvent au registre des entrées de la Maîtrise des Novices: Bien s'assurer des noms de l'Extrait de baptême et entrer dans ce registre seulement celui que le sujet portait dans la famille et qui se trouve sur la liste d'informations. S'il arrivait que le nom de la liste ne soit pas exactement un des noms de l'Extrait de baptême, il faudrait alors entrer celui de l'Extrait de baptême et non celui de la liste.

Inscrire la date de la naissance et non celle du baptême.

Avis

1

On n'a pas à s'inquiéter s'il y a des décès qui n'ont pas d'extrait de baptême et de confirmation; la question n'est réglée par l'Instruction que l'on trouve dans l'Appendice (N^o 14 au tableau des autorisations données par l'Instruction). Mais si par la suite de ce moment (1915) il a été réglé que ces certificats seraient exigés dès l'entrée au postulat ainsi qu'il est dit au titre des habitations.

Dans le cas de difficultés pour les décès, avec régimes d'une paroisse, ces certificats sont aussi ceux qui sont en usage, surtout la liste de l'Instruction (N^o 14 de l'Appendice en son exposé fait par nous, loci decembris 1914.)

Notes

1^o Faire les entrées dans chaque paroisse. Demander la copie dans lequel la Maîtrise des Novices entre toutes les listes concernant les postulantes et les novices qui passent au noviciat.

2^o En entrant les noms à ce registre, s'assurer si ceux déjà entrés portent les dates correctes, soit de leur profession, etc. En outre pourrait occasionner des inconvénients.

On remarquera que depuis l'année 1914, les décès sont admis sans être précédés d'un avis de décès temporaire, c'est-à-dire à cette époque, un nouveau décret a été émis de Rome permettant les décès précédés d'un avis de décès temporaire mais laissant la liberté aux supérieures et aux ayants de retarder ces décès précédés par un avis de décès temporaire, d'être précédés par un avis de décès temporaire, d'être précédés par un avis de décès temporaire, d'être précédés par un avis de décès temporaire, etc.

Ce décret a été mis en vigueur sans la communauté en l'année 1914.

Noms et surnoms

Date de naissance. Lieu de naissance (pays)

Entrée

Admission

Dixis

Sortie

Les noms qui succèdent jusque à la page 38, sont ceux des sœurs entrées depuis le Concordat jusqu'à l'Approbation, à cette époque, quelques-unes d'elles ont changé leur nom, ce sont ceux qui se trouvent à côté de l'ancien, et l'indiquent que ce sœur n'a la fin de sa requête à la page 248

	Noms et surnoms	Date de naissance	Lieu de naissance (pays)	Entrée	Admission	Dixis	Sortie
1	Rose Gault dite de Julie	3 Octobre 1825	Parigand	Acrotial	26 Avril 1857	25 Avril 1854	22 Mars 1853
2	Thérèse Hucier dite de Rosalie				26 Avril 1857		juillet 1857
3	Esther, Euse dite de Esther	Decembre 1835	St. Laurent	Acrotial	13 Juin 1857	Mars 1861	10 Mars 1861
4	Delfine Lefevre dite de Delfine	28 Janvier 1822	St. Gildard	Acrotial	4 juillet 1857	3 Avril 1873	15 septembre 1881
5	Marie Cadore dite de Marie	22 Janvier 1837 26 Mars 1836	St. Martin Ch. Châteauguay	Acrotial	5 Avril 1857	8 Novembre 1865	15 Novembre 1865
6	Catherine Samson dite de Catherine	4 septembre 1830	Levis	Quilbe	17 septembre 1857	30 Novembre 1869	17 janvier 1923
7	Pauline Billot dite de Philonise				Octobre 1857		Mars 1858
8	Angelique Lefevre dite de Angelique				4 Mars 1858		Mars 1858
9	Marie Bouslon dite de Marie	Septembre 1839	St. Anne	Quilbe	31 Juin 1858		31 Mars 1862
10	Suzanne Deschamps dite de Suzanne				juillet 1858		24 Decembre 1858

Congrégation des Petites Filles de Saint-François







NOS SOEURS AU JARDIN.....

OUF!!!

QUELLE CHALEUR!

un 22 juillet....

AVANT LA PARTIE



5 mars 1978

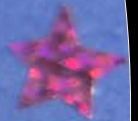



2 janvier 1984

AUTOBUS P.F.S.F

MERRY XMAS



PREMIERE MAISON



MAISON ACTUELLE



CHAPELLE



DEUXIEME MAISON

1891

1903



TROIISIEME MAISON



SR MADELEINE

MME VAN DEN AKKER



SR CLAIRE D'ASSISE

MLLE CLAIRE LEDUC



SR ANTOINE

MLLE MARIE GERMAIN



SOCIÉTAIRES

FONDATRICES

DE LA MAISON SAINTE-ÉLISABETH



Mère M
M.-L. B
-née I

1958



St. Antoine
du Bon Conseil



REPRODUCTION DU
"COTTAGE" MAISON
DE FONDATION :
1945 - 1969

MAISON DE FONDATION
1945 - 1969

